故宮週刊

培基

元人冬室畫禪

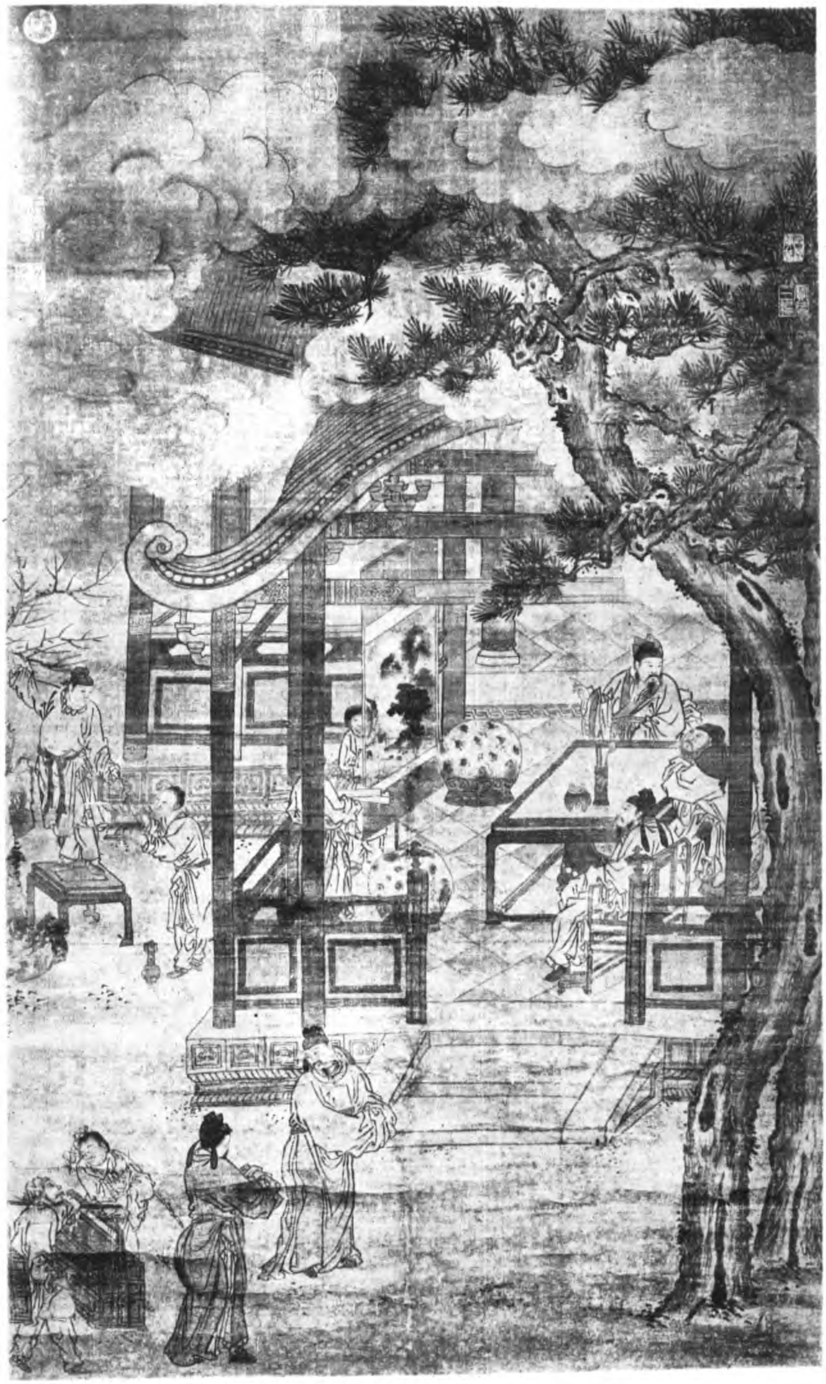

明仇英林亭佳趣（小傳詳前）

西山西峯寺案（續）

清單（續）

謹將大高殿應修各工開列於後、

計開

東西甬路一道、長十六丈、寬一丈二尺五寸、中心三路方甎、（接第二版）

中華郵務局特准掛號認為新聞紙類

宋顏真卿祭姪帖之三十三（題跋）（小傳詳前）

兩邊柳葉散水立墁石牙子甎塊均破碎、擬挑墁中心方甎三路、隨兩邊柳葉散水立墁石牙子、

東西音樂亭南北甬路二道、湊長四丈四尺、東西甬路二道、湊長六丈、中心方甎一路、兩旁停城兀字面散水立墁牙子甎塊、間有破碎酥減、擬添補挑墁、甎塊添新、

頭道琉璃門東西大牆、通長十六丈、高至拔檐二丈二尺二寸、內琉璃門三座、頭停琉璃走獸不齊、券洞灰皮脫落、門扇油皮脫落、門釘無存、前後檐欄板共十一堂、均落地傷損、內選用欄板二塊、抱鼓一塊、柱子四根、擬頭停拔草、添安走獸、添補券洞、抹飾紅漿、添安前後檐欄板抱鼓柱子、堪用舊料、古斧見新、門扇油飾、添補門釘獸面、

二次座琉璃門二座、頭停琉璃走獸勾滴不齊、券洞灰皮、並門扇油皮、均有脫落、門釘無存、擬頭停拔草、添安琉璃走獸勾滴、添補券洞、抹飾紅灰、提刷紅漿、門扇油飾、添補門釘獸面、油飾貼金、

東西面南北大牆二段、各長七十三丈、北面東西大牆一段、長十六丈、通高至拔檐二丈二尺二寸、內下肩高三尺二寸連頭道琉璃門大牆、共計四段、湊長一百七十八丈、琉璃瓦料、缺欠裏外牆身、灰皮脫落、下肩甎塊酥減、擬頭停拔草夾隴捉節、添補勾滴瓦料、添補裏外牆身、抹飾紅灰、提刷紅漿、並剔補下肩酥減甎塊、

院內三面大牆下暗溝一道、湊長一百六十二丈、溝內淤塞不通、溝幫間有膨閃、擬掏挖溝道、挑換溝蓋、添補溝幫見新、

頭道琉璃門內青白石六方、樹池子十六座、每面寬二尺八寸、高八寸、厚五寸、須彌座式樣傷折走錯不齊、擬照舊歸安添補、

頭道琉璃門內南北甬路六道、（接第三版）

湊長六丈、東西甬路一道、長十六丈、均寬八尺、甎塊破碎、擬拔草挑墁、甎塊添補見新、二道琉璃門三座，頭停琉璃瓦料走獸傷損、券洞並金剛牆灰皮脫落、前後簷兩山正面、並踏跺欄板共計十六堂、內傷損落地九堂抱鼓一塊、柱子十根、地伏走錯、內堪用柱子十根、其餘欄板

走錯、內裏尺四方甎地面破碎、選用舊料一成、實榻門二扇、各寬五尺、高一丈一尺四寸、油皮脫落、門軸傷損、門釘套桶無存、欠門門一根、擬頭停拔草夾隴提節、添安琉璃走獸、添補勾滴瓦料、券洞金剛牆添補、抹飾紅灰、提刷紅漿、前後簷並踏跺、添補缺欠欄板抱鼓柱子、其餘舊料歸安、扃光見新、內裏地面挑墁甎塊、釘補門扇、添新門軸、門門、照舊油飾門扇、添補門釘獸面、海窩套桶、

二次座琉璃門、頭停琉璃瓦料破碎、券洞金剛牆灰皮脫落、內一座門扇損壞、選用一扇、添新一扇、又一座門扇無存、門門門釘海窩套桶均無存、擬頭停拔草提節、添補琉璃瓦料、券洞金剛牆添補、抹飾紅灰、提刷紅漿、添新實榻門扇、並釘補門扇、添補門門門釘獸面、套桶、並門扇油飾見新、

兩旁看面牆四段、琉璃牆頂不齊、勾滴垂獸無存、牆身灰皮脫落、甎塊酥減、擬夾隴添補瓦料垂獸勾滴、牆身抹飾紅灰、提刷紅漿、剔補下肩甎塊、

（未完）

清班達里沙人葠花（小傳未詳）

繪事雜錄（續）

容臺集畫旨（續）

諸王孫趙孟堅子固善墨戲、于水尤得意脫、作梅自成一家、嘗作梅譜二詩、頗能盡其原委云、

逃禪祖花光、得其韻度之清麗、閒庵紹逃禪、得其蕭散之布置、曰觀玉面而鼠鬚、已見工夫較精緻、雙枝倒作鹿角曲、生意由來端若爾、所傳正統諒未絕、捨此的傳皆僞耳、僧花工之工則粗、夢良意到工則未、女中却有鮑夫人、能守師繩不輕墜、可憐閒名不識面、云有江西陸公濟、李衡麄醜惡拙祖、弊到雪蓬濫觴矣、所恨二王無巨法、多少東陵擬西子、是中有趣豈不傳、要以眼力求其旨、踢鬚正七蕚則三、點眼名椒梢鼠尾、枝分三疊墨濃淡、花有正背多般蓕、夫君固已悟全蹄、重說偽言吾亦贅、誰家屏幛得君畫、更以吾詩跋其底、

濃寫花枝淡寫梢、鱗皴老幹墨微焦、筆頭三踢攢成瓣、珠暈一圓工點椒、粧綴蜂鬚擬笑靨、穩拖鼠尾施長梢、晝吹花側風初急、猶帶枝頭雪未梢、松竹觀時明掩映、水波浮處見飄颻、黃昏時候朦朧月、清淡溪山長短橋、闊裏相挨如有意、靜中背立見無聊、筆端的礫明非畫、軸上縱橫不是描、頓覺坐來春盎盎、因思行過雨瀟瀟、從頭總是湯陽法、拚下功夫豈一朝、

（未完）

清金廷標移桃圖（小傳詳前）

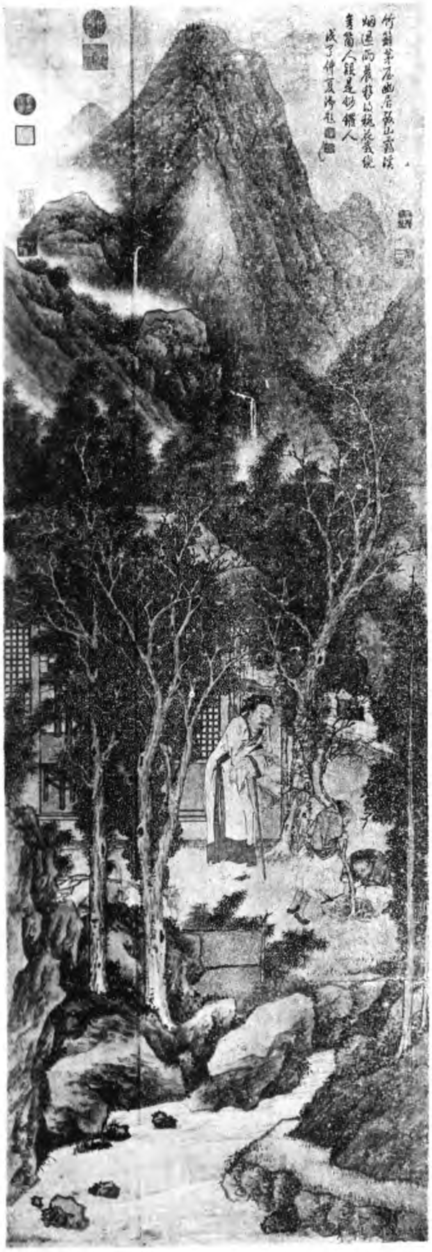

孤本名劇

鼎峙春秋（續）

第八十三齣　張飛落草

（淨扮張飛持鎗策馬從上場門上白）鄴下軍聲驚雁羣、天涯弟兄夜來分、一身飄泊空山下、翹首青霄看白雲、俺老張、只剩得一身、並沒有安身之所、想將起來、好不煩惱人也、（唱）

〔醉花陰〕問生平、何事關心繫腸肚、雁行分、一身兒無主、弄的俺、英雄漢、足趦趄荒郊外仗窮着遮蓋微軀、那荅是安身處、只落得、看空山、夜月孤、好教我一天愁、何處訴、（從下場門下雜扮衆强盜持刀從上場門上唱）

〔畫眉序〕心兒狠、氣兒粗、嘯聚山林奮威武、同單身過客、叱咤喑嗚、一般兒摸狗偷鷄、（句）要做出如狼似虎、（白）我們是草鷄大王帳下的僂儸、今日奉命巡山、兄弟們、須要小心在意、（唱合）逢人莫使攔他路、試他本事何如、（從下場門下張飛從上場門上唱）

〔喜遷鶯〕有多少離情別緒、有多少離情別緒、馬兒上只是短嘆長吁、當也波初、弟兄們一堂完聚、擬展河山萬里圖、不隄防皷夜枹、霎時間三人失散、（句）只贏得匹馬馳驅、只贏得匹馬馳驅、（內吶喊科張飛白）遙聽金鼓之聲、想是曹兵追上來也、這便如何是好、也罷、不免奔上山岡、再作道理、（策馬從下場門急下衆强盜從上場門上唱）

〔畫眉序〕拚性命爲金珠、山後山前遍搜取、似一羣鷙鳥去啄孤雛、饒他是鐵骨銅筋、（句）怎當俺長鎗闊斧、（一强盜白）哥、方纔看見一個漢子、怎麼轉眼不見了、（一强盜白）想他躲在山岡上去了、我們一同尋去、（唱合）逢人莫使攔他路、試他本事何如、（從下場門下張飛從上場門上唱）

〔出隊子〕止不住心中驚怖、怎能彀借枝兵、把强寇除、况曹瞞韜略古今無、俺又是鹵莽無謀一勇夫、怕不的失水龍爲釜底魚、（衆强盜從下場門上白）你是什麼人、敢大膽在此、（張飛白）我是我、見我黑臉闊羅須快躲、（衆强盜白）原來是個賣炭的、（張飛白）胡說、你們是什麼樣人、（衆强盜白）我們是大王爺、（張飛背科白）我道是曹兵、原來是一夥强盜、（衆强盜白）大王爺、（張飛白）你們有多少人、（衆强盜白）八十人、（張飛白）每人拿一兩銀子來、與你黑爺爺做路費、（衆强盜白）打皷弄草薦、自來不曾見、我要問他討、他要問我騙、那漢子銀子沒有、手段倒有、（張飛白）怎麼說、你們要同我賭手段麼、來來來一齊來、（作戰科衆强盜從下場門跑下張飛追下衆强盜從上場門上白）殺他不過、請出大王爺爺來、大王爺有請、（扮衆頭目引丑扮草鷄大王從上場門上白）鷄原不是鳳、鷄也不如鷄、身小尾巴大、五更不會啼、（中場設椅轉場坐科白）卿家做什麼、（衆强盜白）山下有一黑漢、（草雞大王白）怎麼有一隻黑炭抬上來、（衆强盜白）黑漢、（草鷄大王白）有多少、（衆强盜白）一个、（草鷄大王白）一个你們拿了他來、（衆强盜白）甚是勇猛、請大王御駕親征、（草鷄大王白）怎麼要我御駕親征、牽我的龍駒過來、（作起隨撤椅科衆强盜應向下抬櫃上白）龍駒到、（草鷄大王白）這狗攮的、一條挑箱的匾擔、叫做什麼龍駒、帶過來、待我騎上、（作騎櫃科各持兵器强盜取鑼鼓打科遶場仝唱）

（未完）

青玉修禊圖山子

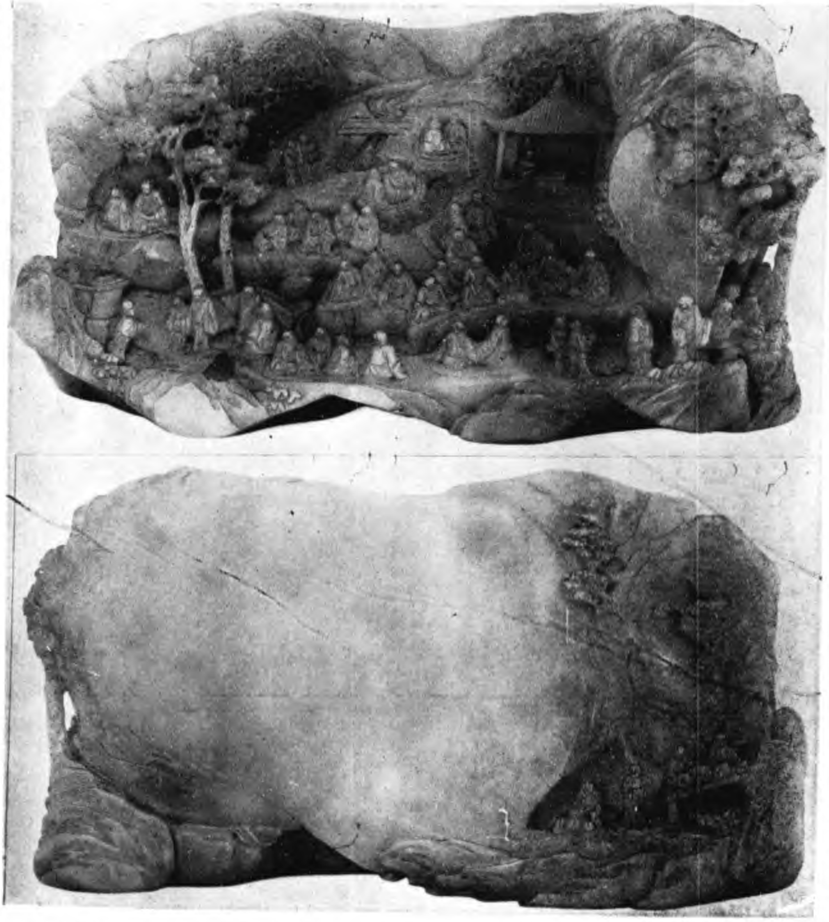

舊玉辟邪

張初　鼻紐　張宣　鼻紐

張禁　鼻紐　張枚　鼻紐